6 августа 2025 г. / СРЕДА / Цена свободная **№ 85** (14184)

БОРОВСК | ЕРМОЛИНО | БАЛАБАНОВО | СЕЛЬСКИЕ ПОСЕЛЕНИЯ

Боровские известия

ricnews.ru РИЦ

издается с 20 сентября 1921 года

НОВОСТИ / СТАТЬИ / ТЕЛЕПРОГРАММА / ОБЪЯВЛЕНИЯ / РЕКЛАМА 12+

Тема номера:

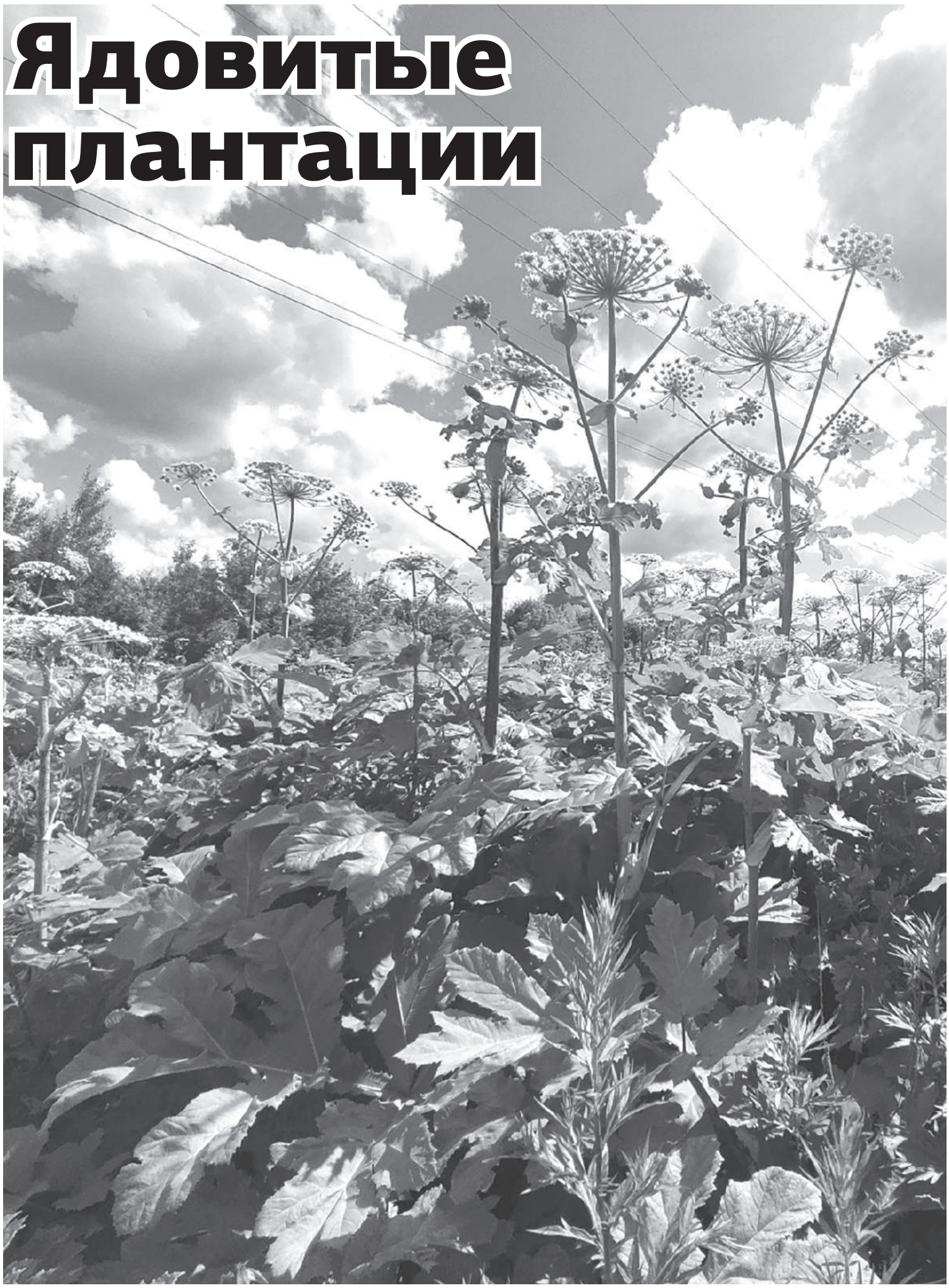

Ядовитые плантации

Жители райцентра и Совхоза «Боровский» массово жалуются на засилье борщевика. Как местные власти борются с сорняком, выяснили «Боровские известия»

5

Читайте в номере:

3 Перед 1 сентября

4 Новости

6 Старообрядцы в Боровске

ОФИЦИАЛЬНО

Владислав Шапша о подготовке региона к выборам: «Ничто не должно поставить под сомнения легитимность и достоверность результатов голосования»

4 августа под председательством губернатора Владислава Шапши и главного федерального инспектора по Калужской области Дмитрия Колозина в формате видеоконференции состоялось очередное координационное совещание руководителей органов государственной и федеральной власти.

В работе совещания принял участие председатель Законодательного Собрания области Геннадий Новосельцев.

Один из вопросов повестки был посвящен мероприятиям по подготовке и проведению выборов Губернатора Калужской области, депутатов Законодательного Собрания региона восьмого созыва, депутатов представительных органов местного самоуправления области в единый день голосования 14 сентября 2025 года.

Председатель областной Избирательной комиссии Екатерина Князева сообщила, что голосование пройдёт в течение трёх дней – 12, 13 и 14 сентября. Численность избирателей области по состоянию на 1 июля 2025 года составляет 791 444 человека. Они могут реализовать своё право непосредственно на избирательном участке, на дому, дистанционно (ДЭГ) или по месту нахождения через подачу заявления («Мобильный избиратель»). 12 и 13 сентября для граждан, проживающих в населенных пунктах, где отсутствуют помещения для голосования и транспортное сообщение с которыми затруднено, будет реализована дополнительная форма голосования непосредственно в этих населенных пунктах по заранее утвержденному графику.

Голосование будут обеспечивать 28 территориальных избирательных комиссий, 707 участковых избирательных комиссий, в том числе две временных – в Калужской областной больнице и СИЗО Калуги. Впервые избиратели нашего региона, которые в дни голосования будут находится в Москве, получат возможность проголосовать здесь за кандидата на должность Губернатора Калужской области на «экстерриториальных избирательных» участках. Такую возможность также получат граждане, находящиеся в следственных изоляторах 19 субъектов страны, где избирают глав этих регионов. По обращению Избирательной комиссии Курской области 5, 6 и 7 сентября организовано досрочное голосование Губернатора Курской области по адресу: г. Калуга, ул. Ленина, д. 74 (Народный дом). В случае необходимости будет проведено выездное голосование в ПВР и муниципальные районы согласно графику.

На 198 избирательных участках в Калуге, Обнинске, Жуковском, Малоярославецком и Боровском районах будут использоваться комплексы обработки избирательных бюллетеней (КОИБ). Для обеспечения безопасности голосования и сохранности избирательной документации на всех участках планируется установка средства видеофиксации (видеорегистрации). Запись будет осуществляться с первого дня голосования и до подведения итогов 14 сентября. На 238 участках установят стационарные металлодетекторы, на остальных – ручные металлодетекторы.

С 15 июля ведётся работа по информированию населения о месте, дате и времени голосования, о способах и возможностях голосования. В областной и территориальных избирательных комиссиях работает телефонная «горячая линия». С 20 августа состоится адресное информирование избирателей в рамках проекта «Информ УИК», в котором задействуют 2613 обходчиков. С 12 по 14 сентября в Избирательной комиссии области будет функционировать информационный центр «Выборы 2025» с актуальной информацией о голосовании.

Заместитель главы региона – руководитель администрации губернатора области Карина Башкатова проинформировала о том, что в настоящее время проводится ряд мероприятий по подготовке помещений избирательных участков и обеспечению их стабильным электро- и водоснабжением, бесперебойной работой телефонной связи, по оснащению необходимым оборудованием и оргтехникой. Уточняются сведения об избирателях в рамках функционирования системы «ГАС Выборы», оказывается содействие избирательным комиссиям по реализации проекта «ИнформУИК» в части транспортного обеспечения и беспрепятственного входа в многоквартирные жилые дома. Продолжает работу Штаб общественного наблюдения Общественной палаты региона. В единый день голосования более одной тысячи наблюдателей выйдут на избирательные участки. Органами местного самоуправления предусмотрено 1044 стенда для размещения печатных агитационных материалов и 238 помещений для встреч с избирателями. Будет оказано содействие комиссиям по проведению информационно-разъяснительной работы среди пенсионеров и граждан с ограниченными возможностями.

УМВД, ГУ МЧС и Управлением Росгвардии России по Калужской области реализуются меры по обеспечению общественного порядка и безопасности, предотвращению возможных противоправных действий в период подготовки и проведения на территории региона выборов. Силовыми структурами организовано взаимодействие с Облизбиркомом, органами исполнительной власти региона и местного самоуправления, обеспечен обмен необходимой информацией.

По оценке Дмитрия Колозина, подготовка региона к выборам идёт штатно, на должном уровне, в том числе благодаря эффективному сотрудничеству ключевых ведомств.

«Калужская область готовится к единому дню голосования. Для удобства жителей выборы Губернатора, депутатов Законодательного Собрания, муниципальных депутатов пройдут в трёхдневном режиме с 12 по 14 сентября. Конечно, наша первостепенная задача – создать все необходимые условия для свободного волеизъявления граждан, подготовить избирательные участки, обеспечить безопасность, правопорядок, организовать общественный контроль за соблюдением избирательных прав. Ничто не должно поставить под сомнения легитимность и достоверность результатов голосования», – подчеркнул Владислав Шапша.

Пресс-служба Губернатора и Правительства Калужской области

ГЛАВНАЯ ТЕМА

Геннадий Новосельцев: «Программа школьных инициатив помогает вывести наши образовательные учреждения на более современный уровень»

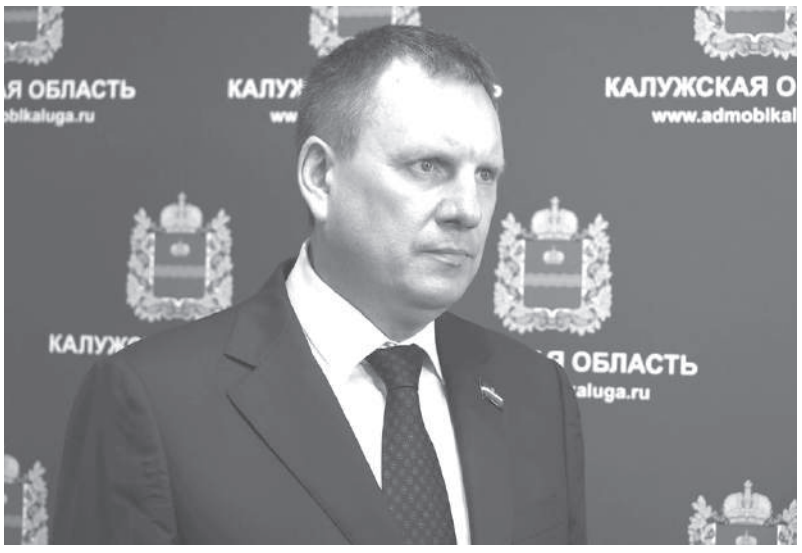

Одной из позитивных тенденций последних лет стало появление проектов, привлекающих молодое поколение к осознанному участию в инициативном бюджетировании. В 2017 году в России стартовала программа школьных инициатив, которая направлена на вовлечение детей, педагогов, родителей в принятие бюджетных решений, позволяющих менять к лучшему школьные пространства.

Постепенно школьные проекты появились во многих субъектах. В Калужской области на сегодняшний день они весьма популярны.

- В 2025 году на отбор по программе школьных инициатив в нашем регионе был представлен 251 проект, это больше уровня предыдущего года. Все проекты признаны победителями. Общая стоимость их реализации превысит 145 миллионов рублей. Наибольшее количество заявок представили Дзержинский, Малоярославецкий, Кировский, Козельский, Сухиничский, Боровский и Жуковский районы, – отмечает председатель Законодательного Собрания Геннадий Новосельцев.

Так, благодаря областному гранту в 500 тысяч рублей в первой боровской школе завершается переоборудование полузаброшенного хранилища лыж и спортивного инвентаря в полноценный актовый зал.

Огромные панорамные окна уменьшили, установили современные энергоэффективные стеклопакеты. Стены утеплили и покрасили. Возможно, в будущем их распишут. Утеплили и потолок помещения. Увеличили количество секций радиаторов отопления. Демонтировали старый балетный станок, получив дополнительное пространство для размещения стульев.

Геннадий Новосельцев подчеркнул: «Программа школьных инициатив доказала свою работоспособность. Она помогает вывести наши школы на более современный уровень и сделать обучение увлекательным и продуктивным процессом. Обязательно будем развивать это направление и в дальнейшем».

ОБРАЗОВАНИЕ

Перед 1 сентября

Август – волнительный месяц для родителей первоклассников. Ведь скоро их малыши станут школьниками. А как подготовиться к новому периоду в жизни детей и родителей, читайте в статье «Боровских известий»

Текст: **Анастасия КЛИМЕНОК**

Сейчас правила приёма немного изменились. Об этом рассказал руководитель районного отдела образования Алексей ГЕРАСЬКИН.

Для детей участников СВО действуют преимущественные условия – они имеют право идти в учебное заведение не по прописке, а по месту фактического проживания. Родители граждан России должны предоставить в школу документ, удостоверяющий личность законного представителя, подтверждающий право на льготы, свидетельство о рождении ребёнка и ряд других. Более полный перечень вы можете найти на официальной странице отдела образования Боровского района в социальной сети ВКонтакте. Документы можно подать любым удобным способом: через Госуслуги, МФЦ, лично в школе или отправить заказным письмом по почте.

С 1 апреля этого года вступили в силу изменения, касающиеся приёма в образовательную организацию иностранных граждан. Теперь они должны предъявить документ, подтверждающий законность нахождения на территории России, прохождение дактилоскопической экспертизы и справку об отсутствии инфекционных заболеваний, которые могут причинить вред окружающим. И обязательное условие – прохождение тестирования на знание русского языка. Оно проводится по специальным методическим материалам. Задания присылаются накануне. «Экзамен» проходит только в тех пунктах, которые определены как центры тестирования. У нас в районе это школа №4 в городе Балабаново и №1 в Боровске. И только после проверки документов, подтверждения полиции, что они достоверные, и успешного прохождения тестирования иностранные граждане могут быть зачислены в школу.

Изменения коснулись и образовательной программы. По основным предметам вводятся единые государственные учебники. Последовательность изучения тем на всех уровнях образования будет синхронизирована по стране. Так, у ребёнка, приехавшего к нам с Дальнего Востока, не возникнет большого количества пропущенных уроков. Также предмет «Обществознание» теперь будет изучаться с 9-го по 11-й класс.

Алексей ГЕРАСЬКИН дал полезные советы родителям первоклашек:

Во-первых, не пытайтесь перегнать школьную программу. Ваш ребенок не должен уметь писать прописью и знать таблицу умножения до зачисления его в первый класс. Пусть он учится последовательно. У ребёнка должно быть детство!

Во-вторых, помогите вашему чаду привыкнуть к новому режиму. Первые полгода у него будет адаптация. Нагрузка в школе увеличится постепенно. Обратите внимание на его питание, поведение.

В-третьих, приучитесь сами каждый день проверять, собран ли ваш ребёнок в школу.

В-четвёртых, найдите возможность для дополнительного развития детей. Занятия спортом, искусством развивают мозг, а значит – помогают школьнику в освоении учебного материала.

В-пятых, разговаривайте с детьми! Общение с членами семьи, сверстниками благотворно влияет на них. Также ограничьте отвлекающий фактор в виде телефона.

И помните: хороший настрой – залог успеха!

АНОНС

Во саду ли, в огороде...

У вас шикарный урожай? Вы вырастили что-то необычное? Поделитесь дарами своего сада и огорода, оформив все в оригинальную композицию. Центр «Гармония» и администрация Боровска приглашают семьи с детьми к участию в тематической выставке-конкурсе, которая состоится 23 августа

Лето – пора, щедрая на дары земли. Созревают сочные ягоды, наливаются солнцем фрукты, а овощи радуют разнообразием красок и форм. Каждый год приносит свои сюрпризы, и особенно приятно, когда удаётся собрать богатый урожай. Но что может быть интереснее, чем вырастить что-то необычное, редкое или просто удивляющее своей красотой?

Может быть, в вашем саду вырос гигантский кабачок размером с небольшую машину? Или помидоры поражают воображение своими причудливыми формами? А может, вы выращиваете экзотический фрукт, о котором мало кто слышал? Мы уверены, у вас есть чем поделиться!

В конкурсе три номинации:

«Вальс цветов» – композиция цветов, выращенных в своём саду;

«Огородный переполох» – композиция, поделка из овощей и фруктов, выращенных на своём огороде;

«Дружная семейка» – композиция из даров сада и огорода, демонстрирующая семью.

Выставка-конкурс пройдёт в парке «Картинка» (г. Боровск, ул. Ленина). Заявку для участия необходимо заполнить в электронном виде. Дополнительную информацию можно получить по телефону (848438) 6-62-69 (Центр «Гармония»).

Организаторы отмечают, что 23 августа всем участникам необходимо прийти в парк «Картинка» не позднее 10.30 и расположить свои экспонаты на подготовленных столах, предусмотреть вазы или другие ёмкости для цветов. Выставочная работа должна быть выполнена только из натуральных овощей, фруктов и цветов.

Участникам выставки-конкурса вручат благодарственные письма. А победителей выберут народным голосованием и наградят дипломами 1, 2 3-й степеней и подарками.

Отдельно вручат приз зрительских симпатий.

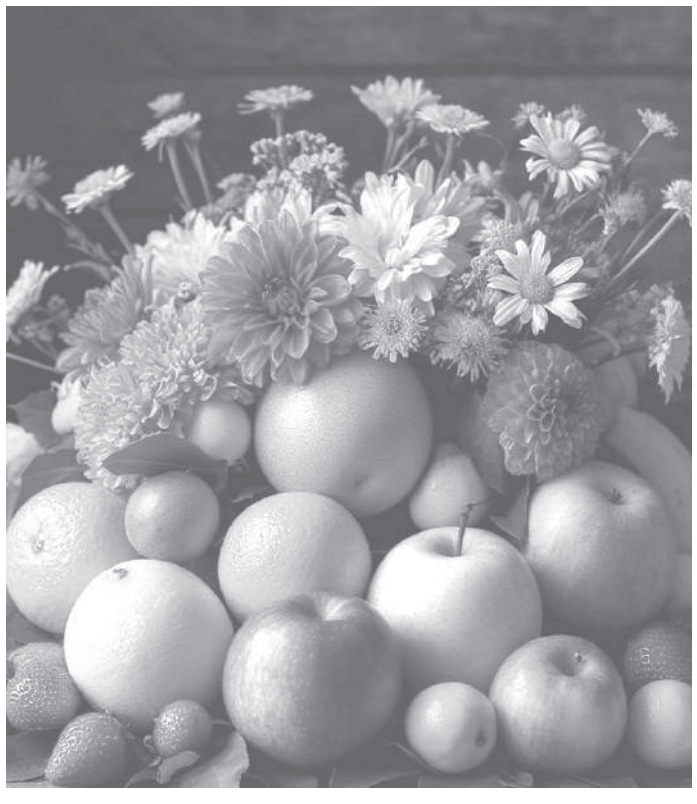

НОВОСТНАЯ ЛЕНТА

Засверкает

Балабановцы просят очистить фонтан в Сквере Победы. Он покрылся следами от голубиного помёта и грязью. *«Просим администрацию привести конструкцию в порядок»*, – пишут жители в социальных сетях.

Вице-мэр по городскому хозяйству Денис ШЕХОТКИН сообщил, что сотрудники Многофункционального центра обслуживания населения очищают фонтан регулярно. *«МФЦОН приводит в порядок чашу и все элементы каждую неделю»*, – добавил Денис Александрович.

Ищут пожарные, ищет милиция

Жилой сектор и базу «Бора Боровск», расположенные по берегам комлевского озера, проверят. Ситуация с появлением на поверхности воды масляной плёнки, пены и неприятного запаха обсуждается в районе вторую неделю. Уже состоялись несколько проверок, в том числе Минприроды, специалисты которого взяли пробы жидкости.

Между тем нужно найти, кто осуществляет сброс в озеро канализационных стоков. Учитывая, что в дневное время никаких шлангов обнаружено не было, предполагают, что это происходит ночью. Естественно, о датах и времени проверок сообщать заранее не планируют.

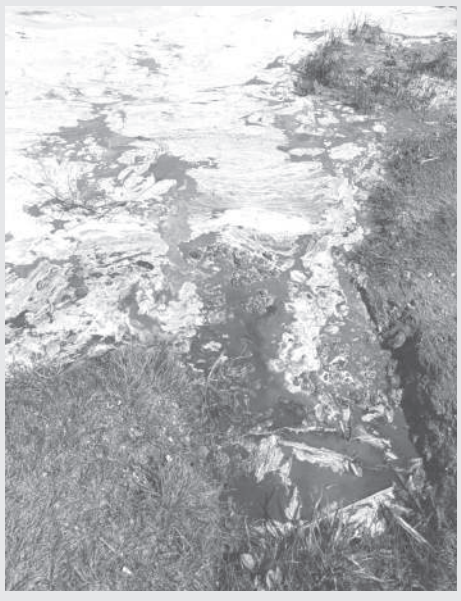

Ждём асфальт

Ямочный ремонт дороги у балабановского тоннеля проведут на этой неделе. Сотрудники ДРСУ планируют сделать это в ночное время, потому что движение на этом участке необходимо полностью остановить. А днём это невозможно. Закатать ямы на прошлой неделе не получилось из-за отказа заводов отгружать асфальт ночью.

«Мы решим этот вопрос в ближайшие дни, – рассказал руководитель ДРСУ Фёдор СЕЧИН на рабочей планёрке. – *Нам нужно 15 тонн асфальта для проведения там ремонта и остановка движения. Если погода не нарушит наши планы, всё сделаем».*

НОВОСТНАЯ ЛЕНТА

Дождались

Ремонт улицы Ленина в Боровске наконец-то отправился на торги. Состояние дорожного покрытия здесь уже давно вызывает гнев автомобилистов: глубокие ямы, просевший асфальт, особенно вокруг канализационных люков.

Поиски подрядчика продлятся до 14 августа. Именно тогда объявят результаты тендера. Обновить покрытие должны до пересечения с улицей Мира. Сметная стоимость работ составила 13,5 миллиона рублей. Какой она окажется в ходе аукциона, узнаем через 10 дней.

К слову, администрация Боровска в этом году планирует провести также ремонт тротуара от Каштановой аллеи до фонтана «Пусть светит». Подрядчика для этих работ определят уже 6 августа. А до конца месяца ремонт должен быть завершён.

Из сводки медиков

За прошедшую неделю скорая помощь Боровского района приняла 282 вызова.

В медицинское учреждение доставили 61 пациента. Из них по заболеваниям – 45 человек и 16 пострадавших от несчастных случаев.

Семь раз медики выезжали на ДТП. В ходе аварий пострадали шесть человек. Двух пациентов доставили в обнинскую больницу, трёх – в областную и одного – в ЦРБ. Как уточнила заведующая скорой помощью Наталья ИВАНОВА, среди пострадавших детей не оказалось.

Также за прошедшую неделю зафиксировано восемь смертей. Все они произошли до приезда скорой помощи.

Дома не сидят

Члены боровского отделения Общества инвалидов отметили День друзей поездкой в «Парк птиц». Мероприятие оставило у всех участников самые яркие впечатления.

Экскурсовод увлекательно рассказал об истории его создания супругами Александром и Татьяной БЕЛЯВСКИМИ, отметив, что в этом году парк празднует значительный юбилей – 20 лет со дня основания.

Участники поездки смогли воочию оценить богатство коллекции. Они увидели огромное разнообразие птиц: от пеликанов, страусов и аистов до фазанов и других видов. Отдельное внимание привлекла выставка домашних пернатых, где были представлены гуси, утки, индюки, голуби и декоративные куры.

Не только птицы порадовали гостей. Они познакомились с экзотическими животными: лемурами, гиббонами, носухами, ламами и маленькими обезьянками. Группа побывала в живописном парке камней, осмотрела коллекции минералов, бабочек и жуков. Также участники посетили специализированные павильоны «Тропический мир» и «Ночной зоопарк».

По единодушному мнению участников, экскурсия получилась невероятно познавательной и интересной. Завершилось мероприятие дружеским чаепитием. Все уезжали из парка с огромным багажом впечатлений и отличным настроением.

КУЛЬТУРА

Несмотря на то что овации уже отгремели, команда, реализующая проект «Боровск: резное кружево домов. Перезагрузка», продолжает свою работу по украшению домов города

Резное сердце Боровска

В райцентре состоялась премьера фильма, снятого учениками первой школы. В своей документалке ребята рассказали о проекте по сохранению наличников Боровска

Текст: **Александр САМСОНОВ**

Горожане отмечают, что на многих улицах на окнах домов появляются резные украшения. Проект «Боровск: резное кружево домов. Перезагрузка» стал победителем конкурса президентских грантов. В рамках культурной инициативы педагоги центра имени Людмилы Киселёвой во главе со Светланой КИРИЛОВСКОЙ совершили настоящий подвиг.

Для ребят, занимающихся в учреждении, проходили занятия, знакомящие с феноменом наличника; устраивались поездки в города, богатые деревянным зодчеством. Были найдены родственники мастеров-боровчан, богато украшавших город своими руками. Организованы выставки фоторабот и живописи , центральным мотивом которых послужили окна города. Снимки боровских наличников вошли в каталог, выпущенный организаторами.

Но, конечно, самой главной практической частью проекта стало восстановление самих декоративных элементов на десяти домах райцентра. Для этого в город призвали студентов обнинского колледжа искусств, которые после ряда пленэров и знакомства с особенностями боровского наличника отрисовали дизайн будущих декоративных элементов.

После этого мастера по работе с деревом изготовили все необходимые детали и собрали на окнах десяти домов наличники, вернув осиротевшим зданиям богатое убранство. На данный момент воплощение проекта продолжается. На улице Калужской, №20, за прошедшие выходные весь дом покрылся деревянным кружевом. В элементах можно увидеть и стилизованную репку, давшую народное название всему зданию.

В скором времени проект «переедет» на Володарского, 11. Как обещает Светлана КИРИЛОВСКАЯ, мастера скоро преобразят и это здание.

Фильм, фильм, фильм

Культурная инициатива, привлёкшая внимание общественности и большого числа единомышленников, не прошла мимо ребят боровской первой школы. Советник директора по воспитанию Ольга КОВАЛЬ совместно со своим медиацентром ученического самоуправления полтора года следили за проектом. Всё это время ребята и педагоги собирали видео- и фотокадры, которые стали основой документального фильма. «Мы нарисуем дом. История одного проекта», – именно так решили назвать свою картину создатели.

В киношную команду вошли как ученики, так и педагоги школы: Екатерина ГЛУХАРЁВА, Василиса КАЛЁНОВА, Анна КУЗИНА, Елена КУЗИНА, Полина ПАРАНОСЕНКОВА, Михаил ПЕТРУХИН и Владимир ЗОЛОТАРЁВ. Режиссёром документалки выступила Ольга КОВАЛЬ.

Все ребята, принявшие участие в создании фильма, получили на память футболки с узнаваемыми наличниками, написанными художниками города

В результате у команды получился полноценный фильм, хронометраж которого составил 45 минут. В начале картины создатели задаются вопросами: «А знают ли современные дети, что такое наличники?», «А нужны ли они в современной жизни?»

Кадр за кадром, следя за реализацией проекта «Боровск: резное кружево домов. Перезагрузка», ребята отвечают для себя и зрителя на эти вопросы.

Фильм как констатация, как свидетель огромной работы станет важной вехой в культурной жизни Боровска. Поэтому его премьера в стенах районного Дома культуры привлекла внимание большого числа зрителей. И не только принявших участие в проекте и съёмках фильма (а таких людей более 200 человек), но и тех, кому неравнодушна судьба города и его уникального облика.

Фильм «Мы нарисуем дом. История одного проекта» можно посмотреть, перейдя по ссылке

Создатели фильма рассказали об организованных выставках в рамках реализации проекта

ТЕМА НОМЕРА

Ядовитые плантации

Жители райцентра и Совхоза «Боровский» массово жалуются на засилье борщевика. Как местные власти борются с сорняком, выяснили «Боровские известия»

Текст: **Диана ФЕДУЛОВА**

Борщевик Сосновского – агрессивное растение, быстро распространяющееся по необработанным территориям. Оно вытесняет другие виды, нарушает экосистему, а главное, опасно для человека. При попадании его сока на кожу и последующем воздействии солнца возможны сильные ожоги, вплоть до III степени. Отмечались случаи аллергических реакций, токсических отравлений, а в редких ситуациях даже летальные исходы. Особенно страшно, что пострадать могут дети и животные, случайно оказавшиеся в зарослях.

Администрации против яда

В Боровске борьба с борщевиком ведётся уже не первый год. В этом сезоне было обработано 1,5 гектара земли. Основные работы велись в Южном микрорайоне, вдоль улиц Рабочая, Мира, Калинина, а также возле городской бани. Применяются гербициды, которыми обрабатываются городские парки, скверы и даже отдельные детские площадки. Химией в этом году поливали придомовые территории на Мира, 61 и 57, а также на Московской, 32.

В боровской администрации заключен контракт на обработку с обнинской компанией, однако, по словам сотрудника администрации Артура ФИЛИППОВА, финансирование ограничено: «*На данный момент средств на борьбу с борщевиком в администрации не осталось. Попробуем попросить в районе. Однако опыт последних двух лет показывает, что там дополнительные средства на борьбу с борщевиком не выделяют*».

Вместе с тем от жителей продолжают поступать жалобы на засилье этого сорняка. Особенно на границе Боровска и Комлева.

Впрочем, работа ведётся и в Совхозе «Боровский». Обработку химикатами уже провели в Мишково, Кабицыно, селе Совхоз «Боровский», а также в деревне Комлево, откуда поступало много жалоб от жителей по поводу борщевика на кладбище. Но и здесь не всё просто, если применить химикаты, могут пострадать и культурные растения на могилах. Поэтому борьба требует точечного подхода и внимательности.

Администрация заключила контракт с калужской компанией и провела обработку в конце мая – начале июня. Власти просят жителей соблюдать осторожность:

«*Рекомендуем не приближаться к участкам, где проводилась обработка химикатами. Это важно для безопасности*».

География заражения

Согласно данным, размещённым на сайте «Антиборщевик.инфо», в Боровском районе заражено более 200 гектаров. Больше всего в Совьяках (145 га) и Ворсино (35 га). Даже в Боровске и Ермолине, где плотная жилая застройка, борщевик захватывает целые улицы.

Как от него защититься? Самое главное – не прикасаться к сорняку. При работе с растением (если вы его выкашиваете или выкапываете) обязательно надевайте плотную закрытую одежду, перчатки, защитные очки, головной убор. Ликвидацию лучше проводить в пасмурную погоду, до начала цветения растения. После уборки борщевика необходимо сразу принять душ, а одежду постирать отдельно.

Если всё же произошёл контакт, немедленно смойте сок водой с мылом, закройте поражённое место от солнца. Обязательно обратитесь к врачу при появлении «пузырей», зуда или боли.

Что делать, если борщевик растёт у дома?

Сообщите в администрацию своего поселения.

Не допускайте цветения борщевика на собственных участках, срезайте зонтики до созревания семян.

Объединяйтесь с соседями, чем больше людей участвует в борьбе, тем выше эффект.

Давайте выясним, какими методами можно бороться с ядовитыми зарослями. Специалисты утверждают, что на войне все средства хороши. А их, как оказалось, немало. Ниже обзор основных методов борьбы с этим коварным растением.

Один из самых надёжных способов – выкапывание с перерубанием корня ниже корневой шейки. Именно там находится точка роста. Подходит для единичных растений, особенно если заметили борщевик рано. Работает на 100%, но требует сил.

Обрезка соцветий или завязей. Борщевик цветёт всего один раз в жизни. После этого он отмирает. Главное, не дать ему «дозреть»: если обрезать соцветия до созревания семян, растение погибнет, не успев оставить потомство.

Вспашка. Отличный метод для борьбы с зарослями. Если перепахивать участок несколько раз за сезон, в сочетании с другими способами, борщевик слабеет и исчезает. Особенно хорошо действует по весне и в начале лета, пока растение не набрало силу.

Гербициды. Химическая обработка – это крайняя мера, особенно эффективная там, где нельзя копать: бывшие свалки, каменистые откосы, обочины дорог. Но помните: запрещено использовать гербициды возле водоёмов!

Сельскохозяйственные культуры. Борщевик не выносит конкуренции. Если на его месте регулярно проводить вспашку, посевы, прополку и другие сельхозработы, он быстро сдаст позиции. Отличный способ для дачников и фермеров.

Чёрная плёнка. Можно «задушить» растение. Если накрыть заросли борщевика плотной чёрной плёнкой (без доступа света и воды), он погибает. Эффективно, но требует терпения: держать нужно минимум сезон.

Покос. Сам по себе покос не уничтожит борщевик, зато не даст ему цвести и распространяться. Главное – косить часто. Подходит как временный вариант или часть комплексного подхода.

Есть и дополнительные меры по борьбе с ядовитыми плантациями. Например, выпас скота. Особенно эффективен он весной, когда молодые побеги борщевика ещё не содержат много опасного сока.

Затопление. Метод на любителя, но может сработать: борщевик не выдерживает постоянного стояния в воде. Если можно устроить временное подтопление участка, стоит попробовать.

Вымораживание. Экзотика, но имеет смысл. Когда столбик термометра опускается ниже -25 °С, можно расчистить снег на участке с борщевиком, тогда мороз проберёт его до корней.

Выращивание леса. Метод на перспективу. В густой тени деревьев борщевик выживает плохо.

Важно знать

Стоит отметить, что 16 июля 2025 года Госдума приняла Федеральный закон № 456510-8 «О внесении изменений в Земельный кодекс Российской Федерации и отдельные законодательные акты Российской Федерации». Этот правовой акт направлен на регулирование вопросов борьбы с распространением инвазивных растений, включая борщевик Сосновского.

Закон предусматривает, что этот сорняк должны будут уничтожать собственники земли, арендаторы, владельцы сервитутов, пользователи участков под инфраструктуру. Невыполнение мероприятий может рассматриваться как использование земли с нарушением законодательства. А это, в свою очередь, создаёт основания для привлечения к ответственности и, в случае с сельхозземлями, для принудительного изъятия. За невыполнение требований по защите земель от инвазивных растений пользователи могут быть привлечены к административной ответственности по ч. 2 ст. 8.7 КоАП РФ. Закон вступит в силу с 1 марта 2026 года.

Однако уже сейчас на владельцев участков, допустивших разрастание борщевика, могут наложить штраф. По законам Калужской области:

– гражданам: от 20 до 50 тысяч рублей;

– должностным лицам: от 50 до 100 тысяч;

– юридическим лицам: от 400 до 700 тысяч.

Поэтому бороться с ядовитым растением стоит не только муниципалитетам, но и их жителям.

Однако этих мер недостаточно, ядовитые плантации продолжают распространяться по муниципалитетам

В Боровском районе обработку борщевика провели в конце мая – начале июня

ОБЩЕСТВО

Как старообрядцы создали капитализм?

Боровск конца XIX и начала XX века был местом для жизни вырвавшихся в безбедную жизнь купцов. А что было предтечей к их успеху? Почему Боровск в это время был городом предпринимателей, независимых от чужого мнения? Почему, будучи старообрядцами, те позволяли себе нарушать некоторые нормы и почему им это прощали?

Текст: **Иван СОБОЛЕВ**

Старообрядцы на свои средства в городе создали добровольную пожарную дружину, отстроили Всехсвятскую церковь, церковь Введения Богородицы и Покровский храм на Троицком холме, создали сохранившийся до сих пор архитектурный ансамбль, который является визитной карточкой города. И еще много-много другого. Как у угнетенных религиозных общин получилось создать такое наследие в нашем небольшом городе?

Рябушинские, будучи не старообрядцами. в итоге приняли староверие. И всё из-за общины, которая помогла им стать миллионщиками и одними из самых богатых людей в России. Как старообрядческая община стала не только религиозным объединением, но и экономической лестницей для прихожан общей веры? Об этом мы и поговорим сегодня.

Двигатель прогресса – средний класс

Средний класс – это люди, которые находятся между богатыми и бедными: у них достаточно денег для комфортной жизни, но не хватает на роскошь. Их объединяют устойчивый доход, хорошее образование и определённые ценности, которые влияют на их взгляды и работу. Они обычно занимают стабильные должности, не управляют страной, но могут влиять на местные инициативы, развивают бизнес без резких перемен, сочетая инновации с традициями. Их жизнь течёт размеренно – они не стремятся к радикальным изменениям, но и не бедствуют, сохраняя баланс между достатком и скромными запросами.

Старообрядцы как средний класс

Староверы веками сохраняли свои традиции, тайно обучали детей грамоте и укрепляли общинные связи, несмотря на давление извне. Их замкнутость и дисциплина позволили накопить культурный, образовательный и социальный опыт, который после ослабления гонений помог им добиться экономического успеха.

Они не стремились к быстрому обогащению – их сила была в терпении, осторожности и умении учиться на чужих ошибках. Когда запреты ослабли, старообрядцы не бросились в авантюры, а разумно использовали накопленные знания и связи, что и привело к процветанию их общин. Их история показывает: настоящий успех приходит не через рывок, а через последовательное развитие, верность принципам и трезвую оценку окружающего мира.

Средний класс одновременно является прогрессивным и традиционным. С одной стороны, представитель может ходить в модной одежде сегодня, а завтра выйти в косоворотке. Соблюдать традиции и нарушать их в один день. В этом проявляется независимость этого социального слоя. Многие старообрядцы-купцы не носили бород.

Положение дел в Боровске

Ниже можно увидеть график, на котором отлично видно, что Боровский уезд являлся центром среднего класса в Калужской губернии. Здесь преобладали именно малые и средние предприятия – фабрики и мануфактуры. Большинство владельцев этих предприятий – купцы старообрядцы.

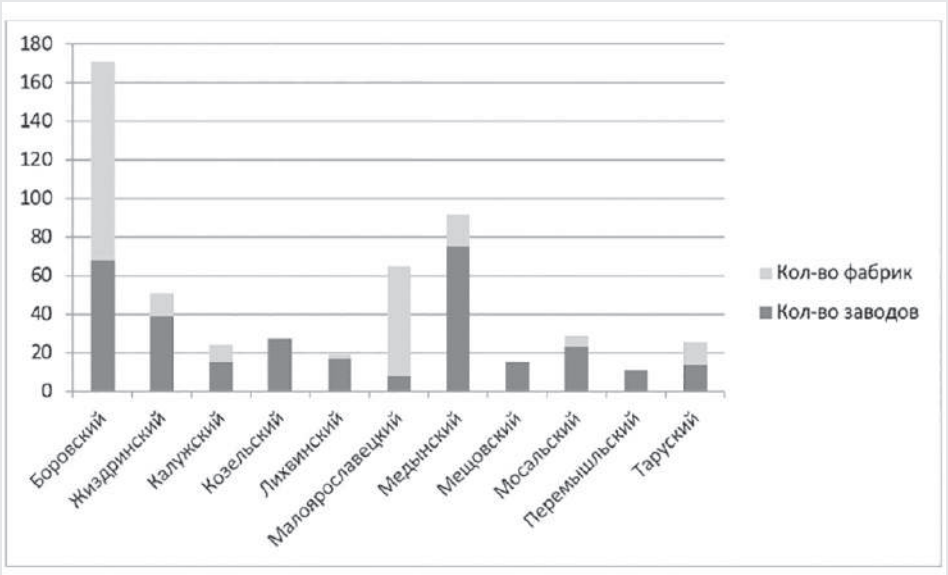

Общее количество промышленных заведений Калужской губернии, зарегистрированных в 1867 – 1874гг.

Источник: О.А. ТЕНЯКОВА «Институциональный анализ предпринимательской среды купцов-старообрядцев г. Боровска». Положение дел на 1867–1874 годы)

Анна Петровна САНИНА (урожд. ПОЛЕЖАЕВА) с мужем Петром Яковлевичем. 1900-е гг.

Клавдия КАПЫРИНА с мужем Иваном Поликарповичем. 1910-е гг. Светский внешний вид

Предпринимательство – основа старого среднего класса, а средний класс – основа капитализма

Старый средний класс – это высококвалифицированные сотрудники, частные практикующие профессионалы, малые и средние предприниматели: лавочники, небольшие фабриканты, купцы и прочие.

Старообрядческие общины находились на рубеже XIX и XX веков в разных городах и даже в разных странах, но между ними была крепкая связь, что помогало строить бизнес экстерриториального характера, организовывать торговые пути, поставки между теми, кто был родным по духу и по вере. Прихожанин более богатый мог продвинуть представителя своей церкви, замолвив за того словечко.

В итоге старообрядчество переросло в группу с образом жизни, который корнями уходил в религию, но, с другой стороны, все больше походил на светский. Независимость создавала пространство для маневра. Церковные священнослужители вряд ли будут перечить публично главным меценатам, но личную беседу о неугодности курения проведут.

Купец – человек уважаемый, и если он грешит, то остальные подавно, а если он ещё и благотворитель, то какая разница, что за ним есть небольшой грех, его добродетель перекрывает его маленькие грехи. Невозможно, будучи деятельным человеком, не нагрешить. Как говорится: «Лес рубят – щепки летят». Причем лес рубится аккуратно, а щепки, по сравнению с улучшением жизни для местных, практически не заметны.

Меценатство – интересный случай проявления среднего класса и классов выше, о котором стоит поговорить для того, чтобы понять роль религии в характере капитализма. Кто-нибудь видел в фильмах, как проходят благотворительные вечера в компании богатых людей? Вопрос, по какому ещё принципу организуются эти сборы, кроме желания положить денежку в копилку на благое дело?

Ответ – потому что предприниматели независимы от чужих решений, но не от религии и Бога. Перед Богом все равны, и раз уж у тебя что-то и есть в жизни, то только благодаря Ему, а оттого заработанные деньги так-то и не твои вовсе, так что потратить на себя много нельзя, нужно либо помочь церкви, либо обществу.

Именитые люди Боровска в старообрядческой церкви Всех Святых. Фото 1900 г. Первый ряд слева: Алексей Пафнутьевич ЁЖИКОВ – попечитель ц. Всех Святых; о. Карп Тетеркин, епископ; о. Афанасий КОВШОВ; Федор Иванович ШОКИН – попечитель старообрядческих храмов. Второй ряд слева: Григорий БОРЗОВ – дьякон храмов Всех Святых и Покрова 1-й общины; Петр Васильевич ШУТОВ – попечитель; Михаил Иванович САНИН – попечитель, неизвестный; Поликарп Георгиевич и Пафнутий Георгиевич КАПЫРИНЫ – попечители храмов

Клавдия Петровна ШУТОВА (урожд. ПОЛЕЖАЕВА) с мужем Петром Васильевичем и дочерью Анной. 1908 г.

Капитализм и трудовая этика старообрядчества, чем она похожа на протестантскую?

Боровск уже в конце XIX века был самым развитым уездом Калужской губернии, где больше половины предприятий составляли мануфактуры и фабрики. Важную роль в экономическом развитии региона и страны сыграли старообрядцы – приверженцы дореформенного православия. Они славились трудолюбием, меценатством, аскетизмом и неприятием роскоши, что сближает их экономические принципы с протестантской этикой, описанной Максом Вебером.

Как и протестанты, старообрядцы считали труд и успех в делах исполнением Божьего замысла, но их религиозные практики отличались. Если протестантизм отвергает церковную иерархию, то старообрядчество делится на три течения: поповство (сохраняет иерархию и священников), беспоповство (отвергает священников из-за их «исчезновения» после реформ) и единоверие (старообрядцы, признающие власть РПЦ, но сохраняющие древние обряды).

В Боровске преобладали поповцы, чья трудовая этика и меценатство укрепляли их статус в общине. Их мировоззрение, сочетавшее веру, труд и скромность, стало одним из факторов экономического роста региона. Вся трудовая этика староверов выражена в одной прекрасной фразе Ивана Петровича ПОЛЕЖАЕВА, которая висит на входе в столовую доходного дома на улице Ленина: «Хоть что-нибудь, да делай». С шести лет дети уже получали трудовые обязанности.

РЕКЛАМА

РАБОТА

В МДОУ «Детский сад №8 «Карамелька» требуются: **ПОВАР, ПОМОЩНИК ВОСПИТАТЕЛЯ.**
Информация по телефону 8(48438)-6-63-60

***

Требуется в цех по производству металлоизделий **слесарь** с опытом работы на сварочном полуавтомате. Тел.: 8(910)913-82-39

СДАМ

Сдаются коммерческие помещения в Боровске разного метража от 200 руб. за кв.м. Тел.: 8-920-611-13-13

КУПЛЮ

Куплю участок и дачу. Тел.: 8-953-330-52-82

***

Куплю или возьму в аренду с последующим выкупом УЧАСТОК С/Х НАЗНАЧЕНИЯ, д. Ивановское. Тел.: 8-926-335-33-53

***

Куплю дачу. Тел.: 8-920-611-13-13

УСЛУГИ

Ремонт холодильников (Николай) +7 903 521 34 82

***

Бурение колодцев и септиков из ЖБИ колец машиной за один день. Чистка и ремонт колодцев. Водоснабжение. Автономные септики. Тел.: 8-906-715-48-71

Металлообрабатывающему производству в г. Боровске срочно на постоянную работу требуются: **токарь-универсал, оператор-наладчик токарного станка с ЧПУ FANUC.**
З/п от 100 000
(в зависимости от опыта).
Тел.:+7(900) 576-21-09

В Боровский районный суд и судебные участки
Боровского судебного района
требуются сотрудники
с высшим юридическим образованием
Тел. (48438) 6-58-55, 4-21-27, 4-13-00, 8 953 462 09 76

В магазин сантехники требуется
ПРОДАВЕЦ-КОНСУЛЬТАНТ
З/П от 100 000 р. за месяц, на руки
Село Совхоз Боровский, Советская улица, 4
Выплаты: два раза в месяц
Опыт работы: не требуется
Полная занятость
Стажировка
Возможно временное оформление
График: 6/1, 5/2, 4/4
Номер 8 909 250 80 40

Члены боровского общества инвалидов сердечно поздравляют с днём рождения
Илью Сергеевича ВОЛКОВА
Любовь Григорьевну ЭЛЬКИНД
Чтоб жизнь несла лишь позитив,
Мобильность, бодрость, креатив.
Пусть солнце светит, согревает
И в жизнь желания воплощает!

На производственное предприятие в г. Боровск *требуется уборщица*
зарплата 35000
график 5/2 с 8:00 до 17:00.
Тел. для связи: +79109102319

В МОУ СОШ №2 г. Балабаново срочно требуются:
учитель математики,
учитель русского языка и литературы,
учитель физики,
учитель начальных классов,
дворник,
уборщик служебных помещений,
кухонный рабочий.
Обращаться по телефонам:
8 (48438) 2-96-96 (директор),
6-35-00 (секретарь).

В Боровске открылся магазин
"Дэкоплод"
всё для сада и огорода
Большой ассортимент!
Семена, удобрения, инвентарь, грунт, садовые фигуры, газон, кашпо.
Адрес: г. Боровск, пл. Ленина, 44 (цокольный этаж, м-н "Семицветик")

Ремонт холодильников и стиральных машин.
Быстро, недорого.
Тел.: 8-903-815-41-93

Собираем воспоминания и краеведческие данные о Старой больнице (Циолковского, 11).
Просим откликнуться всех, кто помнит здание в период СССР или хранит семейные воспоминания об этом здании. Сохраним историю города вместе!
+79265224233 (вотсап)

Квалифицированная помощь в продаже недвижимости.
Ипотека. Century21
Агентство Жилищных сделок
8-920-611-13-13

В МОУ "СОШ №5 г. Балабаново" требуются:
Учитель начальных классов
Учитель русского языка и литературы
Учитель физики
Учитель музыки
Повар
Уборщик служебных помещений
Заработная плата согласно штатному расписанию.
Дополнительная информация по телефону **8(48438)68055.**

ТЦ Коробейники сдает в аренду помещение 20 кв.м
для продажи куриной продукции, рыбы и полуфабрикатов или другое направление.
Тел.: 8-905-643-70-70

РЕМОНТ холодильников

автоматических стиральных машин
Гарантия
Тел. 8-910-592-36-51

Куплю старинные:
иконы и картины от 80 тыс. руб., книги до 1940 г., статуэтки, знаки, самовары, колокольчики
Тел.: 8-920-075-40-40

ШВЕЙНОМУ ПРОИЗВОДСТВУ В БОРОВСКЕ ТРЕБУЮТСЯ
ШВЕИ
График 5/2,
з/п зависит от навыков кандидата.
Работа с тканями оксфорд, бязь и трикотаж.
Пошив чехлов.
Тел.: 8-903-202-86-95

туристская фирма Либерти
г. Калуга, ул. Ленина, 94, пом. 5
8 (4842) 59-76-20, 8-910-708-88-81
• **АВТОБУСНЫЕ ТУРЫ на МОРЕ**
на 12 дней, 8 дней и 7 дней с проездом
Выезд: 27.06; 02, 06, 11, 15, 20, 24, 29.07; 02, 07, 11, 16, 20, 25, 29.08; 03, 07, 12, 16.09.
ГОРЯЩИЙ ТУР:
• с 27.06 по 8.07 – от 13 700 р. с проездом
• с 27.06 по 4.07 – от 17 200 р. с проездом
• Только проезд – 10 900 р./чел.
• КРЫМ: Береговое, Феодосия, Коктебель, Судак, ЮБК
• АЗОВСКОЕ МОРЕ: Темрюк, Голубицкая, Кучугуры, Пересыпь
• ЧЕРНОЕ МОРЕ: Благовещенская, Дивноморское, Геленджик, Кабардинка, Архипо-Осиповка, Адлер, Лазаревское, Вардане, Лермонтово, Лоо и др., Абхазия, Анапа, Витязево, Джемете
• Приглашаем попутчиков на проезд.
Инф. на мом. публ.
www.liberty-tur.ru ЗАГРАНТУРЫ и АВИАТУРЫ

В Пафнутьев-Боровский монастырь требуются:
-продавец в магазин,
режим работы 2/2;
-повар в трапезную,
режим работы 3/3
-пекарь или помощник пекаря,
можно без опыта работы,
режим работы 3/3.
-уборщик в монастырскую гостиницу
режим работы 2/2.
Заработная плата по результатам собеседования.
Контактный телефон: 8(962)175-03-75.

ТИПОГРАФИЯ
печать газет
распространение листовок
(48439) 6-50-05

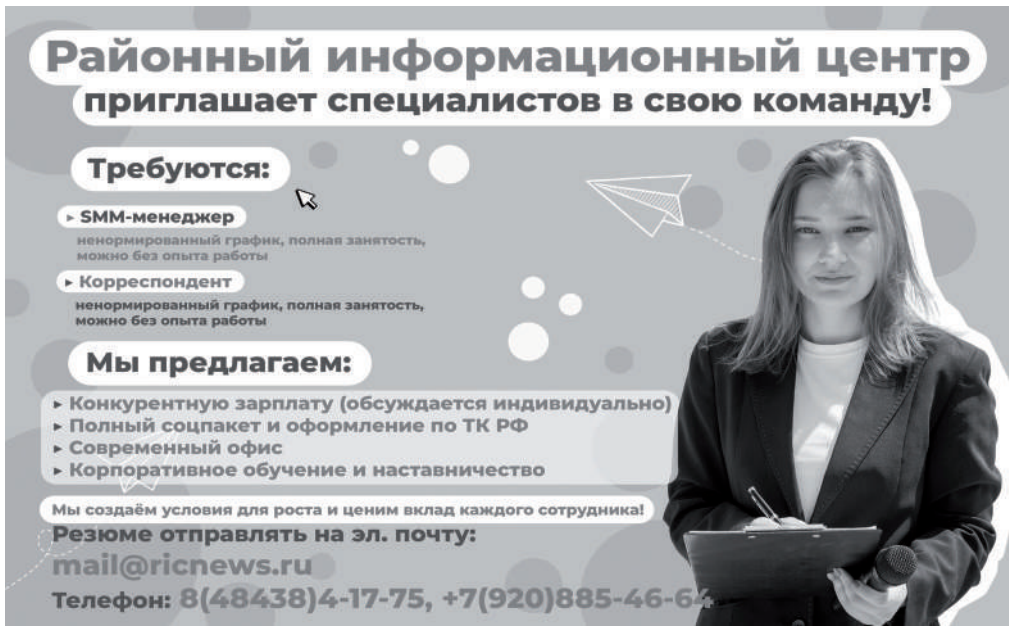

Боровские известия
Адрес редакции и издателя: 249010, Калужская обл., Боровский р-н, г. Боровск, ул. Коммунистическая, д. 20, пом. 3
Директор/главный редактор М.А. Баринов
Учредители: Муниципальное автономное учреждение Боровского района «Районный информационный центр»

Газета зарегистрирована Управлением Федеральной службы по надзору в сфере связи, информационных технологий и массовых коммуникаций по Калужской области
Свидетельство ПИ № ТУ40-00242 от 23.09.2013 г.

Телефоны:
• редактор: 4-17-75
• бухгалтерия: 4-42-47, 4-17-75
• реклама: (48438) 4-17-75
E-mail: mail@ricnews.ru
Интернет: https://ricnews.ru

Газета выходит по средам, пятницам.
Индекс 51752
Тираж 6000
Заказ № 0608-26
Время подписания номера в печать: по графику – в 16.00, фактически - в 16.00
Мнение автора может не совпадать с мнением редакции. Материалы под знаком R и под рубрикой «Реклама» публикуются на коммерческой основе. Ответственность за содержание рекламных материалов несет рекламодатель.
Номер набран и сверстан в редакции «Боровских известий». Отпечатан в ООО «Народная типография», 249037, Калужская обл., г. Обнинск, ул. Шацкого, д.5.

ТЕРРИТОРИАЛЬНАЯ ИЗБИРАТЕЛЬНАЯ КОМИССИЯ БОРОВСКОГО РАЙОНА
249010 Калужская обл., г. Боровск, ул. Советская, 4, тел., факс 8(48438) 4-36-48
РЕШЕНИЕ
31 июля 2025 г. г. Боровск № 128/511

О регистрации Шаронина Александра Васильевича, кандидата в депутаты Думы Боровского муниципального округа Калужской области первого созыва по трехмандатному избирательному округу №7

Проверив соответствие порядка выдвижения избирательным объединением: Местным отделением Всероссийской политической партии «ЕДИНАЯ РОССИЯ» Боровского района кандидата в депутаты Думы Боровского муниципального округа Калужской области первого созыва требованиям Закона Калужской области от 25 июня 2009 № 556-ОЗ «О выборах в органы местного самоуправления в Калужской области», в соответствии со статьей 29 указанного закона и на основании необходимых для регистрации кандидата документов, территориальная избирательная комиссия Боровского района РЕШИЛА:

Зарегистрировать Шаронина Александра Васильевича, выдвинутого Местным отделением Всероссийской политической партии «ЕДИНАЯ РОССИЯ» Боровского района, кандидатом в депутаты Думы Боровского муниципального округа Калужской области первого созыва по трехмандатному избирательному округу №7 31 июля 2025 года в 13 часов 05 минут.

Выдать Шаронину А.В., зарегистрированному кандидату в депутаты, удостоверение установленного образца.

Опубликовать настоящее решение в газетах «Балабаново» и «Боровские известия» и разместить на официальном портале органов власти Калужской области на странице территориальной избирательной комиссии Боровского района.

Председатель территориальной избирательной комиссии Боровского района
Е.Л. КОРОВКИНА
Секретарь территориальной избирательной комиссии Боровского района
О.А. ЛОПЫРЕВА

ТЕРРИТОРИАЛЬНАЯ ИЗБИРАТЕЛЬНАЯ КОМИССИЯ БОРОВСКОГО РАЙОНА
249010 Калужская обл., г. Боровск, ул. Советская, 4, тел., факс 8(48438) 4-36-48
РЕШЕНИЕ
31 июля 2025 г. г. Боровск № 128/512

О регистрации Жадькова Руслана Викторовича, кандидата в депутаты Думы Боровского муниципального округа Калужской области первого созыва по трехмандатному избирательному округу №7

Проверив соответствие порядка выдвижения избирательным объединением: Местным отделением Всероссийской политической партии «ЕДИНАЯ РОССИЯ» Боровского района кандидата в депутаты Думы Боровского муниципального округа Калужской области первого созыва требованиям Закона Калужской области от 25 июня 2009 № 556-ОЗ «О выборах в органы местного самоуправления в Калужской области», в соответствии со статьей 29 указанного закона и на основании необходимых для регистрации кандидата документов, территориальная избирательная комиссия Боровского района РЕШИЛА:

Зарегистрировать Жадькова Руслана Викторовича, выдвинутого Местным отделением Всероссийской политической партии «ЕДИНАЯ РОССИЯ» Боровского района, кандидатом в депутаты Думы Боровского муниципального округа Калужской области первого созыва по трехмандатному избирательному округу №7 31 июля 2025 года в 13 часов 10 минут.

Выдать Жадькову Р.В., зарегистрированному кандидату в депутаты, удостоверение установленного образца.

Опубликовать настоящее решение в газетах «Балабаново» и «Боровские известия» и разместить на официальном портале органов власти Калужской области на странице территориальной избирательной комиссии Боровского района.

Председатель территориальной избирательной комиссии Боровского района
Е.Л. КОРОВКИНА
Секретарь территориальной избирательной комиссии Боровского района
О.А. ЛОПЫРЕВА

ТЕРРИТОРИАЛЬНАЯ ИЗБИРАТЕЛЬНАЯ КОМИССИЯ БОРОВСКОГО РАЙОНА
249010 Калужская обл., г. Боровск, ул. Советская, 4, тел., факс 8(48438) 4-36-48
РЕШЕНИЕ
31 июля 2025 г. г. Боровск № 128/513

О регистрации Красниковой Людмилы Степановны кандидата в депутаты Думы Боровского муниципального округа Калужской области первого созыва по трехмандатному избирательному округу №3

Проверив соответствие порядка выдвижения избирательным объединением: Местным отделением Всероссийской политической партии «ЕДИНАЯ РОССИЯ» Боровского района кандидата в депутаты Думы Боровского муниципального округа Калужской области первого созыва требованиям Закона Калужской области от 25 июня 2009 № 556-ОЗ «О выборах в органы местного самоуправления в Калужской области», в соответствии со статьей 29 указанного закона и на основании необходимых для регистрации кандидата документов, территориальная избирательная комиссия Боровского района РЕШИЛА:

Зарегистрировать Красникову Людмилу Степановну, выдвинутую Местным отделением Всероссийской политической партии «ЕДИНАЯ РОССИЯ» Боровского района, кандидатом в депутаты Думы Боровского муниципального округа Калужской области первого созыва по трехмандатному избирательному округу №3 31 июля 2025 года в 13 часов 15 минут.

Выдать Красниковой Л.С., зарегистрированному кандидату в депутаты, удостоверение установленного образца.

Опубликовать настоящее решение в газетах «Балабаново» и «Боровские известия» и разместить на официальном портале органов власти Калужской области на странице территориальной избирательной комиссии Боровского района.

Председатель территориальной избирательной комиссии Боровского района
Е.Л. КОРОВКИНА
Секретарь территориальной избирательной комиссии Боровского района
О.А. ЛОПЫРЕВА

ТЕРРИТОРИАЛЬНАЯ ИЗБИРАТЕЛЬНАЯ КОМИССИЯ БОРОВСКОГО РАЙОНА
249010 Калужская обл., г. Боровск, ул. Советская, 4, тел., факс 8(48438) 4-36-48
РЕШЕНИЕ
31 июля 2025 г. г. Боровск № 128/514

О регистрации Боковой Елены Владимировны, кандидата в депутаты Думы Боровского муниципального округа Калужской области первого созыва по трехмандатному избирательному округу №5

Проверив соответствие порядка выдвижения избирательным объединением: Местным отделением Всероссийской политической партии «ЕДИНАЯ РОССИЯ» Боровского района кандидата в депутаты Думы Боровского муниципального округа Калужской области первого созыва требованиям Закона Калужской области от 25 июня 2009 № 556-ОЗ «О выборах в органы местного самоуправления в Калужской области», в соответствии со статьей 29 указанного закона и на основании необходимых для регистрации кандидата документов, территориальная избирательная комиссия Боровского района РЕШИЛА:

Зарегистрировать Бокову Елену Владимировну, выдвинутую Местным отделением Всероссийской политической партии «ЕДИНАЯ РОССИЯ» Боровского района, кандидатом в депутаты Думы Боровского муниципального округа Калужской области первого созыва по трехмандатному избирательному округу №5 31 июля 2025 года в 13 часов 20 минут.

Выдать Боковой Е.В., зарегистрированному кандидату в депутаты, удостоверение установленного образца.

Опубликовать настоящее решение в газетах «Балабаново» и «Боровские известия» и разместить на официальном портале органов власти Калужской области на странице территориальной избирательной комиссии Боровского района.

Председатель территориальной избирательной комиссии Боровского района
Е.Л. КОРОВКИНА
Секретарь территориальной избирательной комиссии Боровского района
О.А. ЛОПЫРЕВА

ТЕРРИТОРИАЛЬНАЯ ИЗБИРАТЕЛЬНАЯ КОМИССИЯ БОРОВСКОГО РАЙОНА
249010 Калужская обл., г. Боровск, ул. Советская, 4, тел., факс 8(48438) 4-36-48
РЕШЕНИЕ
31 июля 2025 г. г. Боровск № 128/515

О регистрации Ивановой Натальи Евгеньевны, кандидата в депутаты Думы Боровского муниципального округа Калужской области первого созыва по трехмандатному избирательному округу №2

Проверив соответствие порядка выдвижения избирательным объединением: Местным отделением Всероссийской политической партии «ЕДИНАЯ РОССИЯ» Боровского района кандидата в депутаты Думы Боровского муниципального округа Калужской области первого созыва требованиям Закона Калужской области от 25 июня 2009 № 556-ОЗ «О выборах в органы местного самоуправления в Калужской области», в соответствии со статьей 29 указанного закона и на основании необходимых для регистрации кандидата документов, территориальная избирательная комиссия Боровского района РЕШИЛА:

Зарегистрировать Иванову Наталью Евгеньевну, выдвинутую Местным отделением Всероссийской политической партии «ЕДИНАЯ РОССИЯ» Боровского района, кандидатом в депутаты Думы Боровского муниципального округа Калужской области первого созыва по трехмандатному избирательному округу №2 31 июля 2025 года в 13 часов 25 минут.

Выдать Ивановой Н.Е., зарегистрированному кандидату в депутаты, удостоверение установленного образца.

Опубликовать настоящее решение в газетах «Балабаново» и «Боровские известия» и разместить на официальном портале органов власти Калужской области на странице территориальной избирательной комиссии Боровского района.

Председатель территориальной избирательной комиссии Боровского района
Е.Л. КОРОВКИНА
Секретарь территориальной избирательной комиссии Боровского района
О.А. ЛОПЫРЕВА

ТЕРРИТОРИАЛЬНАЯ ИЗБИРАТЕЛЬНАЯ КОМИССИЯ БОРОВСКОГО РАЙОНА
249010 Калужская обл., г. Боровск, ул. Советская, 4, тел., факс 8(48438) 4-36-48
РЕШЕНИЕ
31 июля 2025 г. г. Боровск № 128/516

О регистрации Бурцева Павла Валерьевича, кандидата в депутаты Думы Боровского муниципального округа Калужской области первого созыва по трехмандатному избирательному округу №5

Проверив соответствие порядка выдвижения избирательным объединением: Местным отделением Всероссийской политической партии «ЕДИНАЯ РОССИЯ» Боровского района кандидата в депутаты Думы Боровского муниципального округа Калужской области первого созыва требованиям Закона Калужской области от 25 июня 2009 № 556-ОЗ «О выборах в органы местного самоуправления в Калужской области», в соответствии со статьей 29 указанного закона и на основании необходимых для регистрации кандидата документов, территориальная избирательная комиссия Боровского района РЕШИЛА:

Зарегистрировать Бурцева Павла Валерьевича, выдвинутого Местным отделением Всероссийской политической партии «ЕДИНАЯ РОССИЯ» Боровского района, кандидатом в депутаты Думы Боровского муниципального округа Калужской области первого созыва по трехмандатному избирательному округу №5 31 июля 2025 года в 13 часов 30 минут.

Выдать Бурцеву П.В., зарегистрированному кандидату в депутаты, удостоверение установленного образца.

Опубликовать настоящее решение в газетах «Балабаново» и «Боровские известия» и разместить на официальном портале органов власти Калужской области на странице территориальной избирательной комиссии Боровского района.

Председатель территориальной избирательной комиссии Боровского района
Е.Л. КОРОВКИНА
Секретарь территориальной избирательной комиссии Боровского района
О.А. ЛОПЫРЕВА

ТЕРРИТОРИАЛЬНАЯ ИЗБИРАТЕЛЬНАЯ КОМИССИЯ БОРОВСКОГО РАЙОНА
249010 Калужская обл., г. Боровск, ул. Советская, 4, тел., факс 8(48438) 4- 36-48
РЕШЕНИЕ
31 июля 2025 г. г. Боровск № 128/517

О регистрации Никитина Ивана Юрьевича, кандидата в депутаты Думы Боровского муниципального округа Калужской области первого созыва по трехмандатному избирательному округу №3

Проверив соответствие порядка выдвижения избирательным объединением: Местным отделением Всероссийской политической партии «ЕДИНАЯ РОССИЯ» Боровского района кандидата в депутаты Думы Боровского муниципального округа Калужской области первого созыва требованиям Закона Калужской области от 25 июня 2009 № 556-ОЗ «О выборах в органы местного самоуправления в Калужской области», в соответствии со статьей 29 указанного закона и на основании необходимых для регистрации кандидата документов, территориальная избирательная комиссия Боровского района РЕШИЛА:

Зарегистрировать Никитина Ивана Юрьевича, выдвинутого Местным отделением Всероссийской политической партии «ЕДИНАЯ РОССИЯ» Боровского района, кандидатом в депутаты Думы Боровского муниципального округа Калужской области первого созыва по трехмандатному избирательному округу №3 31 июля 2025 года в 13 часов 35 минут.

Выдать Никитину И.Ю., зарегистрированному кандидату в депутаты, удостоверение установленного образца.

Опубликовать настоящее решение в газетах «Балабаново» и «Боровские известия» и разместить на официальном портале органов власти Калужской области на странице территориальной избирательной комиссии Боровского района.

Председатель территориальной избирательной комиссии Боровского района
Е.Л. КОРОВКИНА
Секретарь территориальной избирательной комиссии Боровского района
О.А. ЛОПЫРЕВА

ТЕРРИТОРИАЛЬНАЯ ИЗБИРАТЕЛЬНАЯ КОМИССИЯ БОРОВСКОГО РАЙОНА
249010 Калужская обл., г. Боровск, ул. Советская, 4, тел., факс 8(48438) 4-36-48
РЕШЕНИЕ
31 июля 2025 г. г. Боровск № 128/518

О регистрации Сухановой Людмилы Михайловны кандидата в депутаты Думы Боровского муниципального округа Калужской области первого созыва по трехмандатному избирательному округу №5

Проверив соответствие порядка выдвижения избирательным объединением: Местным отделением Всероссийской политической партии «ЕДИНАЯ РОССИЯ» Боровского района кандидата в депутаты Думы Боровского муниципального округа Калужской области первого созыва требованиям Закона Калужской области от 25 июня 2009 № 556-ОЗ «О выборах в органы местного самоуправления в Калужской области», в соответствии со статьей 29 указанного закона и на основании необходимых для регистрации кандидата документов, территориальная избирательная комиссия Боровского района РЕШИЛА:

Зарегистрировать Суханову Людмилу Михайловну, выдвинутую Местным отделением Всероссийской политической партии «ЕДИНАЯ РОССИЯ» Боровского района, кандидатом в депутаты Думы Боровского муниципального округа Калужской области первого созыва по трехмандатному избирательному округу №5 31 июля 2025 года в 13 часов 40 минут.

Выдать Сухановой Л.М., зарегистрированному кандидату в депутаты, удостоверение установленного образца.

Опубликовать настоящее решение в газетах «Балабаново» и «Боровские известия» и разместить на официальном портале органов власти Калужской области на странице территориальной избирательной комиссии Боровского района.

Председатель территориальной избирательной комиссии Боровского района
Е.Л. КОРОВКИНА
Секретарь территориальной избирательной комиссии Боровского района
О.А. ЛОПЫРЕВА

ТЕРРИТОРИАЛЬНАЯ ИЗБИРАТЕЛЬНАЯ КОМИССИЯ БОРОВСКОГО РАЙОНА
249010 Калужская обл., г. Боровск, ул. Советская, 4, тел., факс 8(48438) 4- 36-48
РЕШЕНИЕ
01 августа 2025 г. г. Боровск № 129/520

О регистрации Регера Рудольфа Борисовича, кандидата в депутаты Думы Боровского муниципального округа Калужской области первого созыва по трехмандатному избирательному округу №5

Проверив соответствие порядка самовыдвижения кандидата в депутаты Думы Боровского муниципального округа Калужской области первого созыва требованиям Закона Калужской области от 25 июня 2009 № 556-ОЗ «О выборах в органы местного самоуправления в Калужской области», в соответствии со статьей 29 указанного закона и на основании необходимых для регистрации кандидата документов, территориальная избирательная комиссия Боровского района РЕШИЛА:

Зарегистрировать Регера Рудольфа Борисовича, выдвинутого в порядке самовыдвижения, кандидатом в депутаты Думы Боровского муниципального округа Калужской области первого созыва по трехмандатному избирательному округу №5 01 августа 2025 года в 13 часов 05 минут.

Выдать Регер Р.Б., зарегистрированному кандидату в депутаты, удостоверение установленного образца.

Опубликовать настоящее решение в газетах «Балабаново» и «Боровские известия» и разместить на официальном портале органов власти Калужской области на странице территориальной избирательной комиссии Боровского района.

Председатель территориальной избирательной комиссии Боровского района
Е.Л. КОРОВКИНА
Секретарь территориальной избирательной комиссии Боровского района
О.А. ЛОПЫРЕВА

ТЕРРИТОРИАЛЬНАЯ ИЗБИРАТЕЛЬНАЯ КОМИССИЯ БОРОВСКОГО РАЙОНА
249010 Калужская обл., г. Боровск, ул. Советская, 4, тел., факс 8(48438) 4-36-48
РЕШЕНИЕ
01 августа 2025 г. г. Боровск № 129/521

О регистрации Якушина Виктора Николаевича, кандидата в депутаты Думы Боровского муниципального округа Калужской области первого созыва по трехмандатному избирательному округу №5

Проверив соответствие порядка самовыдвижения кандидата в депутаты Думы Боровского муниципального округа Калужской области первого созыва требованиям Закона Калужской области от 25 июня 2009 № 556-ОЗ «О выборах в органы местного самоуправления в Калужской области», в соответствии со статьей 29 указанного закона и на основании необходимых для регистрации кандидата документов, территориальная избирательная комиссия Боровского района РЕШИЛА:

Зарегистрировать Якушина Виктора Николаевича, выдвинутого в порядке самовыдвижения, кандидатом в депутаты Думы Боровского муниципального округа Калужской области первого созыва по трехмандатному избирательному округу №5 01 августа 2025 года в 13 часов 10 минут.

Выдать Якушину В.Н., зарегистрированному кандидату в депутаты, удостоверение установленного образца.

Опубликовать настоящее решение в газетах «Балабаново» и «Боровские известия» и разместить на официальном портале органов власти Калужской области на странице территориальной избирательной комиссии Боровского района.

Председатель территориальной избирательной комиссии Боровского района
Е.Л. КОРОВКИНА
Секретарь территориальной избирательной комиссии Боровского района
О.А. ЛОПЫРЕВА

ТЕРРИТОРИАЛЬНАЯ ИЗБИРАТЕЛЬНАЯ КОМИССИЯ БОРОВСКОГО РАЙОНА
249010 Калужская обл., г. Боровск, ул. Советская, 4, тел., факс 8(48438) 4- 36-48
РЕШЕНИЕ
01 августа 2025 г. г. Боровск № 129/522

О регистрации Клюева Михаила Петровича, кандидата в депутаты Думы Боровского муниципального округа Калужской области первого созыва по трехмандатному избирательному округу №7

Проверив соответствие порядка самовыдвижения кандидата в депутаты Думы Боровского муниципального округа Калужской области первого созыва требованиям Закона Калужской области от 25 июня 2009 № 556-ОЗ «О выборах в органы местного самоуправления в Калужской области», в соответствии со статьей 29 указанного закона и на основании необходимых для регистрации кандидата документов, территориальная избирательная комиссия Боровского района РЕШИЛА:

Зарегистрировать Клюева Михаила Петровича, выдвинутого в порядке самовыдвижения, кандидатом в депутаты Думы Боровского муниципального округа Калужской области первого созыва по трехмандатному избирательному округу №7 01 августа 2025 года в 13 часов 15 минут.

Выдать Клюеву М.П., зарегистрированному кандидату в депутаты, удостоверение установленного образца.

Опубликовать настоящее решение в газетах «Балабаново» и «Боровские известия» и разместить на официальном портале органов власти Калужской области на странице территориальной избирательной комиссии Боровского района.

Председатель территориальной избирательной комиссии Боровского района Е.Л. КОРОВКИНА

Секретарь территориальной избирательной комиссии Боровского района О.А. ЛОПЫРЕВА

ТЕРРИТОРИАЛЬНАЯ ИЗБИРАТЕЛЬНАЯ КОМИССИЯ БОРОВСКОГО РАЙОНА
249010 Калужская обл., г. Боровск, ул. Советская, 4, тел., факс 8(48438) 4-36-48
РЕШЕНИЕ
01 августа 2025 г. г. Боровск № 129/523

О регистрации Гусева Николая Ивановича, кандидата в депутаты Думы Боровского муниципального округа Калужской области первого созыва по трехмандатному избирательному округу №9

Проверив соответствие порядка самовыдвижения кандидата в депутаты Думы Боровского муниципального округа Калужской области первого созыва требованиям Закона Калужской области от 25 июня 2009 № 556-ОЗ «О выборах в органы местного самоуправления в Калужской области», в соответствии со статьей 29 указанного закона и на основании необходимых для регистрации кандидата документов, территориальная избирательная комиссия Боровского района РЕШИЛА:

Зарегистрировать Гусева Николая Ивановича, выдвинутого в порядке самовыдвижения, кандидатом в депутаты Думы Боровского муниципального округа Калужской области первого созыва по трехмандатному избирательному округу №9 01 августа 2025 года в 13 часов 20 минут.

Выдать Гусеву Н.И., зарегистрированному кандидату в депутаты, удостоверение установленного образца.

Опубликовать настоящее решение в газетах «Балабаново» и «Боровские известия» и разместить на официальном портале органов власти Калужской области на странице территориальной избирательной комиссии Боровского района.

Председатель территориальной избирательной комиссии Боровского района Е.Л. КОРОВКИНА

Секретарь территориальной избирательной комиссии Боровского района О.А. ЛОПЫРЕВА

ТЕРРИТОРИАЛЬНАЯ ИЗБИРАТЕЛЬНАЯ КОМИССИЯ БОРОВСКОГО РАЙОНА
249010 Калужская обл., г. Боровск, ул. Советская, 4, тел., факс 8(48438) 4-36-48
РЕШЕНИЕ
01 августа 2025 г. г. Боровск № 129/524

О регистрации Глазырина Алексея Сергеевича кандидата в депутаты Думы Боровского муниципального округа Калужской области первого созыва по трехмандатному избирательному округу №9

Проверив соответствие порядка самовыдвижения кандидата в депутаты Думы Боровского муниципального округа Калужской области первого созыва требованиям Закона Калужской области от 25 июня 2009 № 556-ОЗ «О выборах в органы местного самоуправления в Калужской области», в соответствии со статьей 29 указанного закона и на основании необходимых для регистрации кандидата документов, территориальная избирательная комиссия Боровского района РЕШИЛА:

Зарегистрировать Глазырина Алексея Сергеевича, выдвинутого в порядке самовыдвижения, кандидатом в депутаты Думы Боровского муниципального округа Калужской области первого созыва по трехмандатному избирательному округу №9 01 августа 2025 года в 13 часов 25 минут.

Выдать Глазырину А.С., зарегистрированному кандидату в депутаты, удостоверение установленного образца.

Опубликовать настоящее решение в газетах «Балабаново» и «Боровские известия» и разместить на официальном портале органов власти Калужской области на странице территориальной избирательной комиссии Боровского района.

Председатель территориальной избирательной комиссии Боровского района Е.Л. КОРОВКИНА

Секретарь территориальной избирательной комиссии Боровского района О.А. ЛОПЫРЕВА

ТЕРРИТОРИАЛЬНАЯ ИЗБИРАТЕЛЬНАЯ КОМИССИЯ БОРОВСКОГО РАЙОНА
249010 Калужская обл., г. Боровск, ул. Советская, 4, тел., факс 8(48438) 4-36-48
РЕШЕНИЕ
01 августа 2025 г. г. Боровск № 129/525

О регистрации Сырмана Сергея Петровича, кандидата в депутаты Думы Боровского муниципального округа Калужской области первого созыва по трехмандатному избирательному округу №3

Проверив соответствие порядка самовыдвижения кандидата в депутаты Думы Боровского муниципального округа Калужской области первого созыва требованиям Закона Калужской области от 25 июня 2009 № 556-ОЗ «О выборах в органы местного самоуправления в Калужской области», в соответствии со статьей 29 указанного закона и на основании необходимых для регистрации кандидата документов, территориальная избирательная комиссия Боровского района РЕШИЛА:

Зарегистрировать Сырмана Сергея Петровича, выдвинутого в порядке самовыдвижения, кандидатом в депутаты Думы Боровского муниципального округа Калужской области первого созыва по трехмандатному избирательному округу №3 01 августа 2025 года в 13 часов 30 минут.

Выдать Сырману С.П., зарегистрированному кандидату в депутаты, удостоверение установленного образца.

Опубликовать настоящее решение в газетах «Балабаново» и «Боровские известия» и разместить на официальном портале органов власти Калужской области на странице территориальной избирательной комиссии Боровского района.

Председатель территориальной избирательной комиссии Боровского района Е.Л. КОРОВКИНА

Секретарь территориальной избирательной комиссии Боровского района О.А. ЛОПЫРЕВА

ТЕРРИТОРИАЛЬНАЯ ИЗБИРАТЕЛЬНАЯ КОМИССИЯ БОРОВСКОГО РАЙОНА
249010 Калужская обл., г. Боровск, ул. Советская, 4, тел., факс 8(48438) 4-36-48
РЕШЕНИЕ
01 августа 2025 г. г. Боровск № 129/526

О регистрации Авдеева Эдуарда Александровича, кандидата в депутаты Думы Боровского муниципального округа Калужской области первого созыва по трехмандатному избирательному округу №2

Проверив соответствие порядка самовыдвижения кандидата в депутаты Думы Боровского муниципального округа Калужской области первого созыва требованиям Закона Калужской области от 25 июня 2009 № 556-ОЗ «О выборах в органы местного самоуправления в Калужской области», в соответствии со статьей 29 указанного закона и на основании необходимых для регистрации кандидата документов, территориальная избирательная комиссия Боровского района РЕШИЛА:

Зарегистрировать Авдеева Эдуарда Александровича, выдвинутого в порядке самовыдвижения, кандидатом в депутаты Думы Боровского муниципального округа Калужской области первого созыва по трехмандатному избирательному округу №2 01 августа 2025 года в 13 часов 35 минут.

Выдать Авдееву Э.А., зарегистрированному кандидату в депутаты, удостоверение установленного образца.

Опубликовать настоящее решение в газетах «Балабаново» и «Боровские известия» и разместить на официальном портале органов власти Калужской области на странице территориальной избирательной комиссии Боровского района.

Председатель территориальной избирательной комиссии Боровского района Е.Л. КОРОВКИНА

Секретарь территориальной избирательной комиссии Боровского района О.А. ЛОПЫРЕВА

ТЕРРИТОРИАЛЬНАЯ ИЗБИРАТЕЛЬНАЯ КОМИССИЯ БОРОВСКОГО РАЙОНА
249010 Калужская обл., г. Боровск, ул. Советская, 4, тел., факс 8(48438) 4-36-48
РЕШЕНИЕ
01 августа 2025 г. г. Боровск № 129/528

О регистрации Косаревой Натальи Валерьевны кандидата в депутаты Думы Боровского муниципального округа Калужской области первого созыва по трехмандатному избирательному округу №6

Проверив соответствие порядка выдвижения избирательным объединением: Местным отделением Всероссийской политической партии «ЕДИНАЯ РОССИЯ» Боровского района кандидата в депутаты Думы Боровского муниципального округа Калужской области первого созыва требованиям Закона Калужской области от 25 июня 2009 № 556-ОЗ «О выборах в органы местного самоуправления в Калужской области», в соответствии со статьей 29 указанного закона и на основании необходимых для регистрации кандидата документов, территориальная избирательная комиссия Боровского района РЕШИЛА:

Зарегистрировать Косареву Наталью Валерьевну, выдвинутую Местным отделением Всероссийской политической партии «ЕДИНАЯ РОССИЯ» Боровского района, кандидатом в депутаты Думы Боровского муниципального округа Калужской области первого созыва по трехмандатному избирательному округу №6 01 августа 2025 года в 13 часов 45 минут.

Выдать Косаревой Н.В., зарегистрированному кандидату в депутаты, удостоверение установленного образца.

Опубликовать настоящее решение в газетах «Балабаново» и «Боровские известия» и разместить на официальном портале органов власти Калужской области на странице территориальной избирательной комиссии Боровского района.

Председатель территориальной избирательной комиссии Боровского района Е.Л. КОРОВКИНА

Секретарь территориальной избирательной комиссии Боровского района О.А. ЛОПЫРЕВА

ТЕРРИТОРИАЛЬНАЯ ИЗБИРАТЕЛЬНАЯ КОМИССИЯ БОРОВСКОГО РАЙОНА
249010 Калужская обл., г. Боровск, ул. Советская, 4, тел., факс 8(48438) 4-36-48
РЕШЕНИЕ
01 августа 2025 г. г. Боровск № 129/529

О регистрации Борисовой Юлии Георгиевны, кандидата в депутаты Думы Боровского муниципального округа Калужской области первого созыва по трехмандатному избирательному округу №2

Проверив соответствие порядка самовыдвижения кандидата в депутаты Думы Боровского муниципального округа Калужской области первого созыва требованиям Закона Калужской области от 25 июня 2009 № 556-ОЗ «О выборах в органы местного самоуправления в Калужской области», в соответствии со статьей 29 указанного закона и на основании необходимых для регистрации кандидата документов, территориальная избирательная комиссия Боровского района РЕШИЛА:

Зарегистрировать Борисову Юлию Георгиевну, выдвинутую в порядке самовыдвижения, кандидатом в депутаты Думы Боровского муниципального округа Калужской области первого созыва по трехмандатному избирательному округу №2 01 августа 2025 года в 13 часов 55 минут.

Выдать Борисовой Ю.Г., зарегистрированному кандидату в депутаты, удостоверение установленного образца.

Опубликовать настоящее решение в газетах «Балабаново» и «Боровские известия» и разместить на официальном портале органов власти Калужской области на странице территориальной избирательной комиссии Боровского района.

Председатель территориальной избирательной комиссии Боровского района Е.Л. КОРОВКИНА

Секретарь территориальной избирательной комиссии Боровского района О.А. ЛОПЫРЕВА

ТЕРРИТОРИАЛЬНАЯ ИЗБИРАТЕЛЬНАЯ КОМИССИЯ БОРОВСКОГО РАЙОНА
249010 Калужская обл., г. Боровск, ул. Советская, 4, тел., факс 8(48438) 4-36-48
РЕШЕНИЕ
01 августа 2025 г. г. Боровск № 129/530

О регистрации Бодрова Владимира Викторовича, кандидата в депутаты Думы Боровского муниципального округа Калужской области первого созыва по трехмандатному избирательному округу №6

Проверив соответствие порядка самовыдвижения кандидата в депутаты Думы Боровского муниципального округа Калужской области первого созыва требованиям Закона Калужской области от 25 июня 2009 № 556-ОЗ «О выборах в органы местного самоуправления в Калужской области», в соответствии со статьей 29 указанного закона и на основании необходимых для регистрации кандидата документов, территориальная избирательная комиссия Боровского района РЕШИЛА:

Зарегистрировать Бодрова Владимира Викторовича, выдвинутого в порядке самовыдвижения, кандидатом в депутаты Думы Боровского муниципального округа Калужской области первого созыва по трехмандатному избирательному округу №6 01 августа 2025 года в 14 часов 00 минут.

Выдать Бодрову В.В., зарегистрированному кандидату в депутаты, удостоверение установленного образца.

Опубликовать настоящее решение в газетах «Балабаново» и «Боровские известия» и разместить на официальном портале органов власти Калужской области на странице территориальной избирательной комиссии Боровского района.

Председатель территориальной избирательной комиссии Боровского района Е.Л. КОРОВКИНА

Секретарь территориальной избирательной комиссии Боровского района О.А. ЛОПЫРЕВА

ТЕРРИТОРИАЛЬНАЯ ИЗБИРАТЕЛЬНАЯ КОМИССИЯ БОРОВСКОГО РАЙОНА
249010 Калужская обл., г. Боровск, ул. Советская, 4, тел., факс 8(48438) 4-36-48
РЕШЕНИЕ
01 августа 2025 г. г. Боровск № 129/531

О регистрации Цветкова Ильи Анатольевича, кандидата в депутаты Думы Боровского муниципального округа Калужской области первого созыва по трехмандатному избирательному округу №1

Проверив соответствие порядка самовыдвижения кандидата в депутаты Думы Боровского муниципального округа Калужской области первого созыва требованиям Закона Калужской области от 25 июня 2009 № 556-ОЗ «О выборах в органы местного самоуправления в Калужской области», в соответствии со статьей 29 указанного закона и на основании необходимых для регистрации кандидата документов, территориальная избирательная комиссия Боровского района РЕШИЛА:

Зарегистрировать Цветкова Илью Анатольевича, выдвинутого в порядке самовыдвижения, кандидатом в депутаты Думы Боровского муниципального округа Калужской области первого созыва по трехмандатному избирательному округу №1 01 августа 2025 года в 14 часов 05 минут.

Выдать Цветкову И.А., зарегистрированному кандидату в депутаты, удостоверение установленного образца.

Опубликовать настоящее решение в газетах «Балабаново» и «Боровские известия» и разместить на официальном портале органов власти Калужской области на странице территориальной избирательной комиссии Боровского района.

Председатель территориальной избирательной комиссии Боровского района Е.Л. КОРОВКИНА

Секретарь территориальной избирательной комиссии Боровского района О.А. ЛОПЫРЕВА

ТЕРРИТОРИАЛЬНАЯ ИЗБИРАТЕЛЬНАЯ КОМИССИЯ БОРОВСКОГО РАЙОНА
249010 Калужская обл., г. Боровск, ул. Советская, 4, тел., факс 8(48438) 4-36-48
РЕШЕНИЕ
01 августа 2025 г. г. Боровск № 129/532

О регистрации Кузнецова Николая Ивановича, кандидата в депутаты Думы Боровского муниципального округа Калужской области первого созыва по трехмандатному избирательному округу №1

Проверив соответствие порядка самовыдвижения кандидата в депутаты Думы Боровского муниципального округа Калужской области первого созыва требованиям Закона Калужской области от 25 июня 2009 № 556-ОЗ «О выборах в органы местного самоуправления в Калужской области», в соответствии со статьей 29 указанного закона и на основании необходимых для регистрации кандидата документов, территориальная избирательная комиссия Боровского района РЕШИЛА:

Зарегистрировать Кузнецова Николая Ивановича, выдвинутого в порядке самовыдвижения, кандидатом в депутаты Думы Боровского муниципального округа Калужской области первого созыва по трехмандатному избирательному округу №1 01 августа 2025 года в 14 часов 10 минут.

Выдать Кузнецову Н.И., зарегистрированному кандидату в депутаты, удостоверение установленного образца.

Опубликовать настоящее решение в газетах «Балабаново» и «Боровские известия» и разместить на официальном портале органов власти Калужской области на странице территориальной избирательной комиссии Боровского района.

Председатель территориальной избирательной комиссии Боровского района Е.Л. КОРОВКИНА

Секретарь территориальной избирательной комиссии Боровского района О.А. ЛОПЫРЕВА

ТЕРРИТОРИАЛЬНАЯ ИЗБИРАТЕЛЬНАЯ КОМИССИЯ БОРОВСКОГО РАЙОНА
249010 Калужская обл., г. Боровск, ул. Советская, 4, тел., факс 8(48438) 4-36-48
РЕШЕНИЕ
01 августа 2025 г. г. Боровск № 129/533

О регистрации Незамаева Геннадия Александровича, кандидата в депутаты Думы Боровского муниципального округа Калужской области первого созыва по трехмандатному избирательному округу №4

Проверив соответствие порядка самовыдвижения кандидата в депутаты Думы Боровского муниципального округа Калужской области первого созыва требованиям Закона Калужской области от 25 июня 2009 № 556-ОЗ «О выборах в органы местного самоуправления в Калужской области», в соответствии со статьей 29 указанного закона и на основании необходимых для регистрации кандидата документов, территориальная избирательная комиссия Боровского района РЕШИЛА:

Зарегистрировать Незамаева Геннадия Александровича, выдвинутого в порядке самовыдвижения, кандидатом в депутаты Думы Боровского муниципального округа Калужской области первого созыва по трехмандатному избирательному округу №4 01 августа 2025 года в 14 часов 15 минут.

Выдать Незамаеву Г.А., зарегистрированному кандидату в депутаты, удостоверение установленного образца.

Опубликовать настоящее решение в газетах «Балабаново» и «Боровские известия» и разместить на официальном портале органов власти Калужской области на странице территориальной избирательной комиссии Боровского района.

Председатель территориальной избирательной комиссии Боровского района Е.Л. КОРОВКИНА

Секретарь территориальной избирательной комиссии Боровского района О.А. ЛОПЫРЕВА

Администрация муниципального образования муниципального района «Боровский район» Калужской области
ПОСТАНОВЛЕНИЕ
«01» августа 2025 г. г. Боровск № 1224

В соответствии с пунктами 7, 10 статьи 54 Федерального закона от 12.06.2002 № 67-ФЗ «Об основных гарантиях избирательных прав и права на участие в референдуме граждан Российской Федерации», в целях упорядочения размещения печатных агитационных материалов в период проведения предвыборной кампании по выборам Губернатора Калужской области, депутатов Законодательного Собрания Калужской области, депутатов Думы Боровского муниципального округа Калужской области 14 сентября 2025 года,

ПОСТАНОВЛЯЮ:

1. Выделить на территории муниципального образования муниципального района «Боровский район» специальные места для размещения печатных предвыборных агитационных материалов по выборам Губернатора Калужской области, депутатов Законодательного Собрания Калужской области, депутатов Думы Боровского муниципального округа Калужской области 14 сентября 2025 года (Приложение).
2. Главам администраций муниципальных образований городских и сельских поселений Боровского района осуществлять постоянный контроль за размещением предвыборных печатных агитационных материалов.
3. Настоящее постановление вступает в силу с момента его подписания и подлежит официальному опубликованию.

Глава администрации
Н.А. КАЛИНИЧЕВ

Приложение к постановлению администрации муниципального образования муниципального района «Боровский район»
от «01» августа 2025 г. № 1224

Перечень специальных мест на территории муниципального образования муниципального района «Боровский район» для размещения предвыборных печатных агитационных материалов по выборам Губернатора Калужской области, депутатов Законодательного Собрания Калужской области, депутатов Думы Боровского муниципального округа Калужской области

Муниципальное образование	Адрес, объект для размещения предвыборных печатных агитационных материалов
Городское поселение «Город Боровск»	п. Институт, доска объявлений у магазина в районе д.8а
	ул. П.Шувалова, доска объявлений у дома №5
	ул. Ф.Энгельса, доска объявлений у магазина «Продукты» в районе д.8
	ул. Берникова, доска объявлений в районе д.60б
	ул. Ленина, доска объявлений у магазина «Надежда» в районе д.33
	ул. Горького, мкр. «Роща», доска объявлений у магазина «Продукты» в районе д.7а
	ул. Горького, мкр. «Роща» доска объявлений в районе д.43
	ул. Мира, доска объявлений у магазина «Аптека» в районе д.57
	ул. Коммунистическая, доска объявлений у здания автоколонны в районе д.63
	ул. Берникова, доска объявлений у магазина «Верный» в районе д.66а
	пл. Ленина, доска объявлений д.13, автостанция
Городское поселение «Город Балабаново»	Информационный щит на ул. Коммунальная д. 11
	Информационный щит на ул. Мичурина, в районе д. № 19 (пересечение улиц Мичурина и Южной)
	Информационный щит на ул. Энергетиков, д.2 МОУ «Средняя общеобразовательная школа № 1 г. Балабаново»
	Информационный щит на ул. 50 лет Октября, д. 1
	Информационный щит на ул. Гагарина, д. 1
	Информационный щит на ул. Московская, сквер «Исторический»
	Информационный щит на ул. Гагарина, д. 20
	Информационный щит на ул. Дзержинского, д. 86
	Информационный щит на ул. Дзержинского, д. 93
	Информационный щит на ул. Гагарина, д. 23
Городское поселение «Город Ермолино»	Информационный щит на ул. Гагарина, д. 3
	Информационный щит на ул. ОПХ «Ермолино», д. 9, магазин «У Ксюши»
	Информационный щит на ул. Русиново, д. 214А
	Информационный щит на ул. Русиново, д. 216 (общественная зона)
	Информационный щит на ул. Мичурина, д. 1А напротив магазина «Магнит»
	Информационный щит на ул. Боровская, д.4а, у магазина Инютино
	Информационный щит на ул. Ленина, д.11, у здания почты
	Информационный щит на ул. Островского, у д.57
Сельское поселение «Деревня Асеньевское»	д. Курчино, ул.Луговая, доска объявлений в районе д. 22
	д. Асеньевское, ул.Центральная, доска объявлений в районе д.2
	д. Серединское, ул.Центральная, доска объявлений в районе д.4
	д. Коростелево, доска объявлений в районе д. 78
	д. Борисово, ул. Центральная, доска объявлений в районе д.26
Сельское поселение «Село Совхоз «Боровский»	Мкр-н Молодежный, доска объявлений в районе: д. 1; д. 2; д. 3; д. 4; д. 5; д. 7; д. 8; д. 9; д. 10; д. 11
	д. Тимашово, ул. Центральная, доска объявлений в районе д. 9, кв. 1, здание библиотеки
	с. Совхоз «Боровский», ул. Центральная, доска объявлений в районе д. 1-А
	д. Комлево, ул. Д.Н. Сенявина, доска объявлений в районе д. 15
Сельское поселение «Деревня Совьяки»	д. Совьяки, ул. Школьная, д. 5 информационный щит у здания администрации
	д. Совьяки, ул. Центральная, доска объявлений в районе д. 15
	д. Бутовка, ул. Центральная, доска объявлений в районе д. 15
	д. Ильино, ул. Центральная доска объявлений в районе д. 2
	д. Куприно ул. Центральная доска объявлений в районе д. 1
	д. Митяево, доска объявлений в районе ул. Наро-Фоминская
	д. Совьяки, ул. Центральная, д. 47, фасад здания СПК «СА (колхоз) «Москва»
Сельское поселение «Село Ворсино»	д. Коряково, ул. Армейская, доска объявлений в районе д. 34
	с. Ворсино, ул. Молодежная, доска объявлений в районе д. 14
	с. Ворсино, ул. Молодежная, доска объявлений в районе д. 57
	с. Ворсино, ул. Лыскина, доска объявлений при въезде в с. Ворсино (остановочный павильон)
Сельское поселение «Деревня Кривское»	д. Кривское, информационный стенд на ул. Центральная, д.2
	д. Кривское, информационный стенд на ул. Центральная, д.41

ИНСТРУКЦИЯ

Осторожность не помешает

Ох, и богато нынешнее лето на непогоду. Грозы, тропические ливни, шквалистый ветер. МЧС России по Калужской области даёт жителям рекомендации, как вести себя во время ненастья

Гроза связана с увеличением мощных кучево-дождевых облаков. Первый сигнал опасности – растущее кучевое облако. Последний признак – темная область осадков, простирающаяся от основания облака к земле. Именно здесь зарождается шквал. Грозы обычно начинаются во второй половине дня или ранним вечером, чаще на суше. Если появились признаки приближения грозы, переждите ее в помещении, закройте окна, двери, дымоходы, выключите телевизор, радио, электроприборы, телефон, держитесь дальше от электропроводки, антенны, окон, дверей. Если по всем признакам ясно, что грозы не избежать, действуем в зависимости от ситуации.

• Если вы находитесь в сельской местности:

Закройте окна, двери, дымоходы и вентиляционные отверстия. Не растапливайте печь, поскольку высокотемпературные газы, выходящие из печной трубы, имеют низкое сопротивление. Не разговаривайте по телефону: молния иногда попадает в натянутые между столбами провода. Во время ударов молнии не подходите близко к электропроводке, молниеотводу, водостокам с крыш, антенне, не стойте рядом с окном, по возможности выключите телевизор, радио и другие электробытовые приборы.

• Если вы находитесь в лесу:

Укройтесь на низкорослом участке леса. Не укрывайтесь вблизи высоких деревьев, особенно сосен, дубов и тополей.

• Если вы находитесь вблизи водоемов:

Не находитесь в водоеме или на его берегу. Отойдите от берега, спуститесь с возвышенного места в низину.

• Если вы находитесь в степи, поле:

В степи, поле или при отсутствии укрытия (здания) не ложитесь на землю, подставляя электрическому току все свое тело, а сядьте на корточки в ложбине, овраге или другом естественном углублении, обхватив ноги руками.

• Если грозовой фронт настиг вас во время занятий спортом:

Немедленно прекратите их. Металлические предметы (мотоцикл, велосипед, ледоруб и т.д.) положите в сторону, отойдите от них на 20-30 м.

• Если гроза застала вас в автомобиле:

Не покидайте его, при этом закройте окна и опустите антенну радиоприемника.

• Предупредительные мероприятия

Для снижения опасности поражения молнией объектов экономики, зданий и сооружений устраивается молниезащита в виде заземленных металлических мачт и натянутых высоко над сооружениями объекта проводами.

АНОНС